



Monitoreo del Costo de la Canasta Básica Alimentaria Enero a julio 2014



Secretaría Ejecutiva de Planificación Sectorial Agropecuaria
Área de Estudios Económicos e Información - AEEI

Realizado por
Anabelle Bonilla Madriz
AEEI-11

Setiembre, 2014



Índice de contenido

Introducción	3
Costo de la Canasta Básica Alimentaria.....	4
1. <i>Costo de la CBA Nacional</i>	4
2. <i>Costo de la CBA Urbana</i>	7
3. <i>Costo de la CBA Rural.....</i>	9
A. <i>Costo de la CBA de los tres niveles.....</i>	11
Anexo 1.....	13

Introducción

El Área de Estudios Económicos e Información de la Secretaría Ejecutiva de Planificación Sectorial Agropecuaria (SEPSA), presenta este informe sobre el monitoreo mensual del costo de la Canasta Básica (CBA), correspondiente al mes de julio del 2014.

La información básica fue tomada del Boletín Mensual sobre el Costo de la Canasta Básica Alimentaria elaborado por el Instituto Nacional de Estadísticas y Censos (INEC).

El interés de este informe es monitorear el costo per cápita mensual de la CBA en los niveles rural, urbana y nacional, determinando el peso relativo de los diferentes grupos de alimentos dentro del costo total y su dinamismo durante el año.

Esta información es importante, por cuanto la CBA es uno de los parámetros utilizados en la medición del fenómeno de la pobreza, mediante el Método de Línea de pobreza o Método del ingreso familiar, el cual define que un hogar es pobre, cuando sus ingresos son menores al costo de una canasta de bienes y servicios requeridos para mantener el nivel mínimo de subsistencia.

La Canasta Básica Alimentaria (CBA) fue actualizada en el año 2010, debido a que en los últimos veinte años se han dado cambios demográficos, económicos, sociales y culturales, que modificaron los patrones del consumo y hábitos alimentarios de los costarricenses. Para dicha actualización se utilizó la información de la Encuesta Nacional de Ingresos y Gastos del 2004 y los datos de ingreso de la Encuesta Nacional de Hogares 2010 (ENAH0).

La Canasta Básica Alimentaria (CBA) es un conjunto de alimentos, seleccionados de acuerdo a su aporte calórico y a su frecuencia de consumo; expresados en cantidades que permiten satisfacer, por lo menos, las necesidades de calorías de un individuo promedio de una población de referencia.

Este informe presenta el costo de la CBA estimada para el nivel Nacional, Urbano y Rural, presentando cada una sus particularidades, en cuanto a los alimentos que se consumen.

En el mes de julio del 2014, el costo per cápita de la CBA Nacional fue de ₡45.118, con un leve crecimiento con respecto al mes anterior (0,9%), un aumento del 3,9% en relación con el mes de enero 2014 y una variación interanual del 5%.

Los subgrupos de alimentos que presentaron un mayor aumento en el costo, con respecto al mes anterior, fueron las hortalizas 6,3%, carne de res 2,6%, leguminosas 2,5% y raíces y tubérculos 2%. Por otro lado los que presentaron una disminución en su costo fueron las grasas, pescado, carne pollo y lácteos.

Costo de la Canasta Básica Alimentaria

En este apartado se presenta el costo promedio mensual de la Canasta Básica Alimentaria durante los meses de enero a julio del 2014, en el nivel Nacional, Urbano y Rural.

Para su estimación el INEC utiliza la información base de la *Encuesta Nacional de Ingresos y Gastos (ENIG) del 2004* sobre el patrón alimentario de los hogares que define la composición y el costo base de la canasta básica agregado por los 17 subgrupos de alimentos, para su actualización se le aplica la variación de precios de los subgrupos de alimentos y bebidas del índice de Precios al Consumidor que corresponda.

1. Costo de la CBA Nacional

En el mes de julio del presente año, el costo per cápita de la CBAN fue de ¢45.518, con un leve crecimiento con respecto al mes anterior (0,9%) y un aumento del 3,9% en relación con el mes de enero 2014.

Gráfico 1. Comportamiento del costo mensual de la CBA
Nacional.
Enero a Julio 2014



Los alimentos con mayor peso relativo en el costo fueron los Lácteos (11%), Cereales y otros (10%), Hortalizas (9,0%), la carne de res (8%), la carne de pollo y el pescado con un 6 % cada uno, por lo que un cambio en el costo de éstos puede repercutir en mayor proporción en el costo total de la CBA.

Caso contrario, los alimentos con un menor aporte al costo fueron las leguminosas, las frutas (banano, la naranja dulce, el limón ácido, la papaya y la piña), y la carne de cerdo. Ver Cuadro 1.

Cuadro 1. Costa Rica: Costo per cápita de la Canasta Básica Alimentaria Nacional por mes, según subgrupos de alimentos. Enero a julio, 2014
(colones corrientes)

Subgrupo de alimentos	Enero	Febrero	Marzo	Abril	Mayo	Junio	Julio	Participación %	Variación Julio/Junio %
Leguminosas	1.155	1.164	1.156	1.201	1.254	1.294	1.326	2,9	2,5
Hortalizas	3.425	3.316	3.337	3.562	3.770	3.857	4.100	9,1	6,3
Frutas	1.184	1.205	1.211	1.226	1.243	1.244	1.245	2,8	0,1
Tubérculos y Raíces	2.072	1.982	1.850	1.939	2.014	2.191	2.235	5,0	2,0
Azúcar	2.137	2.123	2.132	2.203	2.217	2.227	2.244	5,0	0,8
Pan y Galletas	3.560	3.560	3.585	3.657	3.684	3.684	3.703	8,2	0,5
Cereales y otros	4.356	4.364	4.394	4.400	4.454	4.499	4.508	10,0	0,2
Lácteos	5.059	5.054	5.080	5.121	5.129	5.113	5.109	11,3	-0,1
Carne de res	3.495	3.450	3.414	3.446	3.437	3.550	3.644	8,1	2,6
Carne de cerdo	1.300	1.291	1.305	1.295	1.313	1.296	1.309	2,9	1,0
Carne de pollo	2.695	2.676	2.756	2.742	2.766	2.771	2.764	6,1	-0,3
Embutidos	1.837	1.837	1.863	1.879	1.923	1.934	1.940	4,3	0,3
Pescado	2.919	2.905	2.892	2.868	2.878	2.900	2.886	6,4	-0,5
Huevo	1.930	1.855	1.856	1.797	1.798	1.761	1.714	3,8	-2,7
Grasas	2.405	2.391	2.398	2.402	2.431	2.431	2.406	5,3	-1,0
Otros Alimentos	1.434	1.433	1.452	1.486	1.510	1.510	1.521	3,4	0,7
Bebidas no Alcohólicas	2.463	2.439	2.445	2.441	2.443	2.454	2.464	5,5	0,4
Total	43.426	43.045	43.126	43.665	44.264	44.716	45.118	100,0	0,9

Nota: El costo diario se obtiene dividiendo el costo mensual entre 30.

Fuente: SEPSA con base en información del Instituto Nacional de Estadística y Censos (INEC). Boletín mensual del Costo de la Canasta Básica. Enero a julio -2014

Variación con respecto al mes anterior

Los subgrupos de alimentos que presentaron un **mayor aumento en el costo, con respecto al mes anterior, fueron las hortalizas con un 6,3%, carne de res 2,6%, leguminosas 2,5% y raíces y tubérculos 2%**. Por otro lado los que presentaron una disminución en su costo fueron las grasas, pescado, carne pollo y lácteos. Ver grafico 2.

Gráfico 2. Variación porcentual en el costo de los subgrupos de alimentos de la CBA Nacional, en el mes de julio 2014.
En porcentajes

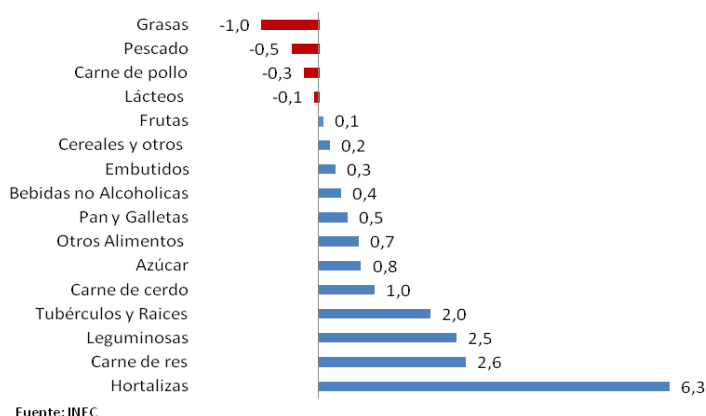

Variación interanual.

Si se compara el costo de la CBA de julio 2014 con el del mismo mes del año anterior, se tiene que **el costo de la CBA se incrementó en un 5%**.

Todos los sub grupos de alimentos presentaron un aumento en su costo, a excepción del **huevo y las grasas en que disminuyó en un -6,5% y -0,4% respectivamente**. **Las Hortalizas, las Leguminosas fueron los subgrupos de alimentos que presentan mayores aumentos en su costo, del orden del 19 % y 18% respectivamente**.

Gráfico 3. Variación interanual del costo de la CBA Nacional. Julio 2014 vs julio 2013. En porcentajes

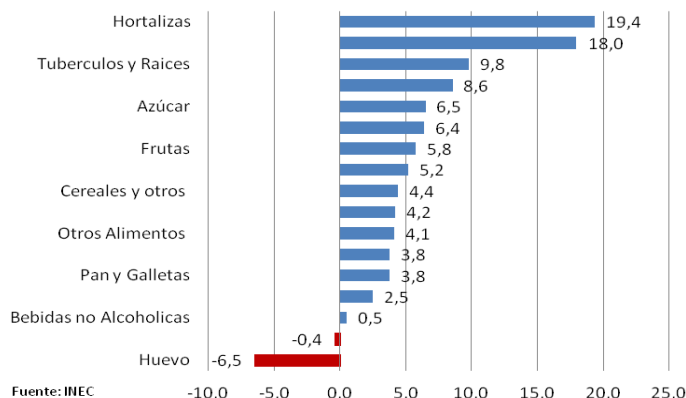

Costo mensual de la CBA, serie 2010-2014

En el gráfico 4 se muestra el comportamiento mensual del costo de la CBA Nacional, para cada uno de los años del período 2010-2014. La variación del costo promedio anual es de un 4 por ciento aproximadamente.

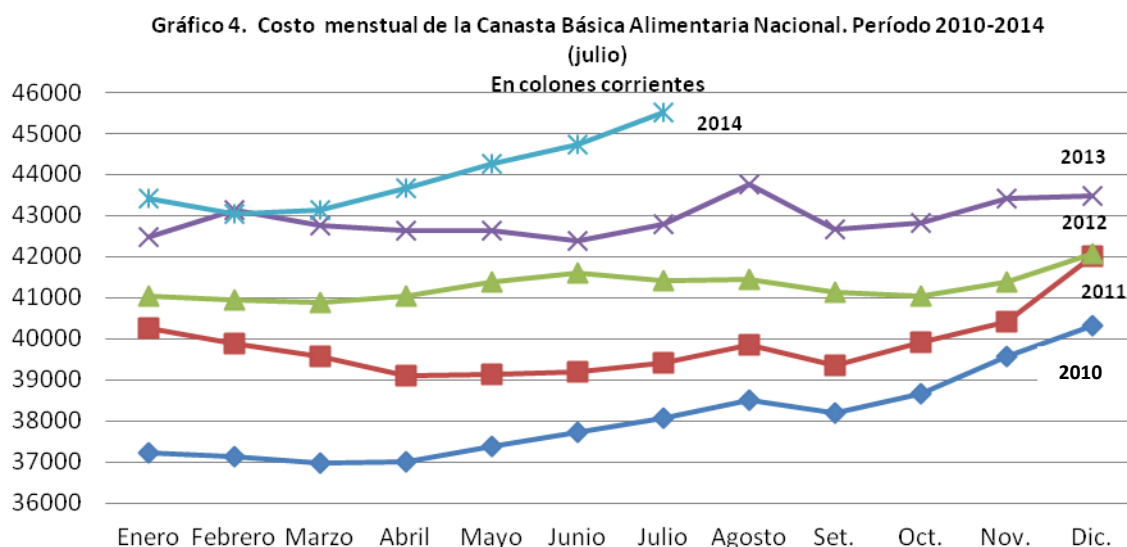

Fuente: SEPSA, con base en información del INEC.

2. Costo de la CBA Urbana

El costo per cápita promedio de la CBA Urbana en el mes de julio 2014 fue de ¢48.254, con un incremento del 0,9% en relación con el mes anterior y de un 3,7% en relación con enero del mismo año.

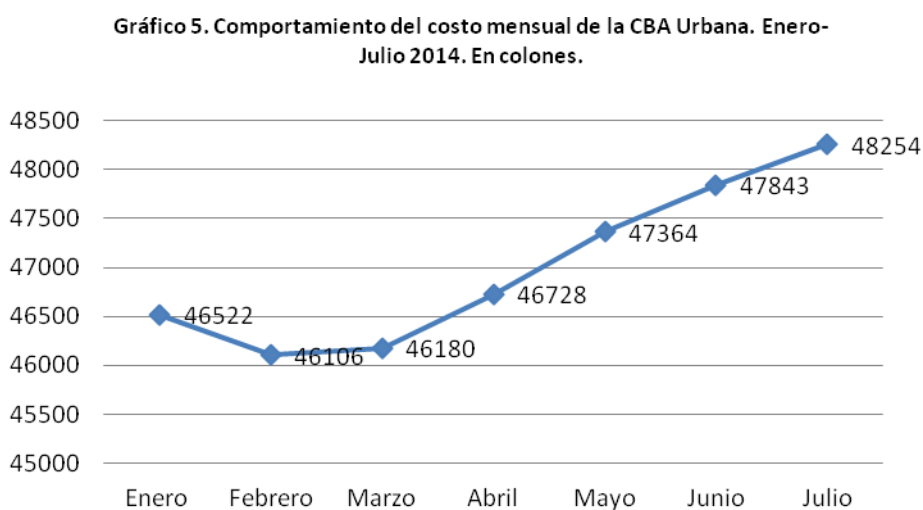

Fuente: INFC.

Los alimentos con mayor peso relativo en el costo fueron los Lácteos (11%), Cereales y otros (9%), Pan y galletas (9%), carne de res (8%) y Hortalizas (8%), por lo que un cambio en el costo de éstos puede repercutir en mayor proporción en el costo total de la CBA.

Caso contrario, los alimentos con un menor aporte al costo fueron las leguminosas y las frutas (banano, la naranja dulce, el limón ácido, la papaya y la piña), tal como se detalla en el siguiente cuadro.

Cuadro 2. Costa Rica: Costo per cápita de la Canasta Básica Alimentaria Urbana por mes, según subgrupo de alimentos. Enero a julio . 2014

(colones corrientes)

Subgrupo de alimentos	Enero	Febrero	Marzo	Abril	Mayo	Junio	Julio	Variación Julio/junio %	Aporte %
Leguminosas	1.100	1.108	1.100	1.143	1.194	1.232	1.262	2,4	3
Hortalizas	3.406	3.298	3.318	3.542	3.750	3.836	4.077	6,3	8
Frutas	1.335	1.359	1.366	1.383	1.402	1.403	1.404	0,1	3
Tubérculos y Raíces	2.437	2.332	2.176	2.280	2.369	2.578	2.630	2,0	5
Azúcar	1.982	1.969	1.977	2.043	2.056	2.066	2.081	0,7	4
Pan y Galletas	4.225	4.225	4.254	4.340	4.372	4.372	4.394	0,5	9
Cereales y otros	4.344	4.352	4.382	4.387	4.441	4.487	4.495	0,2	9
Lácteos	5.253	5.248	5.275	5.317	5.326	5.309	5.305	-0,1	11
Carne de res	3.888	3.838	3.798	3.834	3.824	3.950	4.053	2,6	8
Carne de cerdo	2.103	2.089	2.112	2.095	2.125	2.096	2.118	1,0	4
Carne de pollo	2.891	2.870	2.957	2.941	2.967	2.973	2.965	-0,3	6
Embutidos	1.988	1.988	2.016	2.033	2.081	2.093	2.099	0,3	4
Pescado	3.009	2.994	2.981	2.956	2.966	2.989	2.974	-0,5	6
Huevo	2.257	2.170	2.171	2.102	2.102	2.060	2.004	-2,7	4
Grasas	2.610	2.595	2.602	2.607	2.638	2.638	2.612	-1,0	5
Otros Alimentos	1.418	1.417	1.435	1.469	1.493	1.493	1.504	0,7	3
Bebidas no Alcohólicas	2.276	2.254	2.260	2.256	2.258	2.268	2.277	0,4	5
Total	46.522	46.106	46.180	46.728	47.364	47.843	48.254	0,9	100

Nota: El costo diario se obtiene dividiendo el costo mensual entre 30.

Fuente: SEPSA con base en información del Instituto Nacional de Estadística y Censos (INEC). Boletín mensual del Costo de la Canasta Básica. Enero a Julio- 2014

Variación con respecto al mes anterior.

Los subgrupos de alimentos que presentaron un **mayor aumento en el costo, con respecto al mes anterior, fueron las hortalizas con un 6,3%, carne de res 2,6%, leguminosas 2,4% y raíces y tubérculos 2%**. Por otro lado los que presentaron una disminución en su costo fueron las huevo, grasas, pescado, carne pollo y lácteos. Ver grafico 6.

Gráfico 6. Variación porcentual en el costo de los subgrupos de alimentos de la CBA Urbana, en el mes de julio 2014.

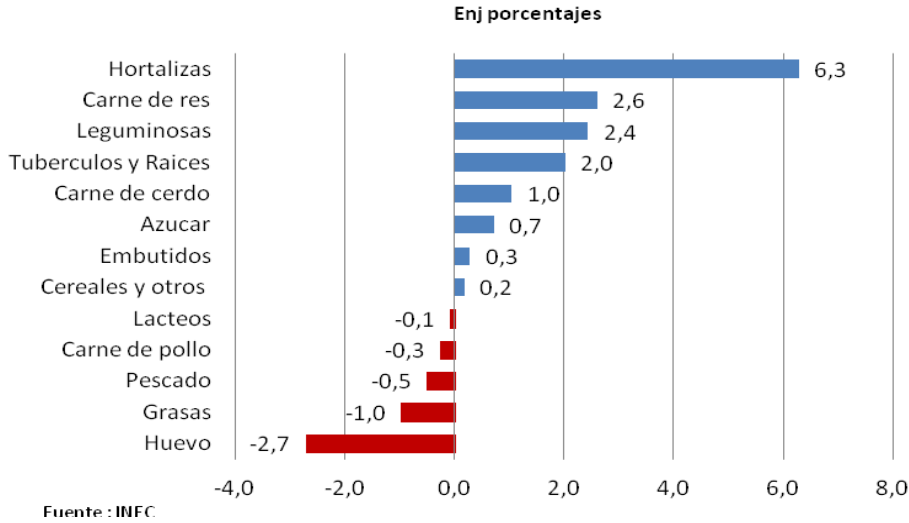

3. Costo de la CBA Rural

El costo de la CBA Rural en el mes de julio 2014 fue de $\text{¢}40.04$, presentando un incremento del 1% en relación con el mes anterior y de un 4,2% en relación con enero de este mismo año.

Gráfico 7. Comportamiento del costo mensual de la CBA Rural. Enero-Julio 2014. En colones

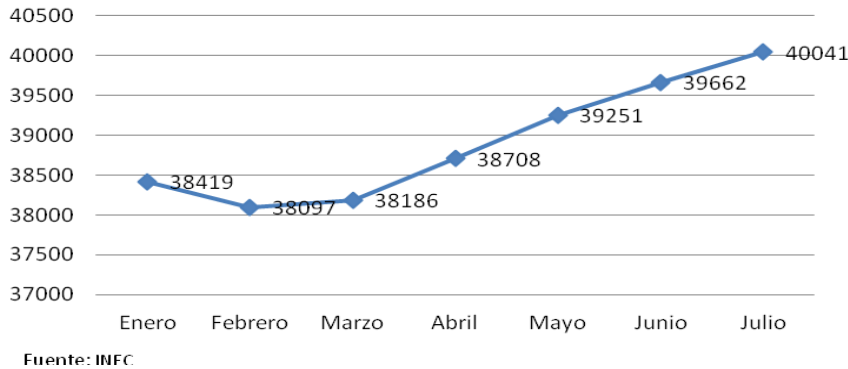

El mayor peso relativo en el costo lo tuvieron los subgrupos de Lácteos (12 %), seguidos por los cereales y otros (11%) y las Hortalizas (10 %). Caso contrario, los alimentos con un menor aporte al costo fueron las frutas (2%) que incluyen banano, la naranja dulce, el limón ácido, la papaya y la piña y el huevo (3%), tal como se detalla en el Cuadro 3.

Cuadro 3. Costa Rica: Costo per cápita de la Canasta Básica Alimentaria Rural por mes, según subgrupo de alimentos. Enero a julio-2014 (colones corrientes)

Subgrupo de alimentos	Enero	Febrero	Marzo	Abril	Mayo	Junio	Julio	Variación Julio/Junio %	Aporte %
Leguminosas	1.246	1.255	1.246	1.295	1.352	1.395	1.429	2,4	4
Hortalizas	3.456	3.346	3.367	3.594	3.804	3.891	4.136	6,3	10
Frutas	939	956	961	973	986	987	988	0,1	2
Tubérculos y Raíces	1.481	1.417	1.323	1.386	1.439	1.566	1.598	2,0	4
Azúcar	2.388	2.372	2.382	2.462	2.477	2.489	2.507	0,7	6
Pan y Galletas	2.485	2.484	2.502	2.552	2.571	2.571	2.584	0,5	6
Cereales y otros	4.376	4.384	4.414	4.420	4.474	4.520	4.529	0,2	11
Lácteos	4.745	4.741	4.765	4.803	4.811	4.795	4.792	-0,1	12
Carne de res	2.859	2.822	2.792	2.819	2.812	2.904	2.980	2,6	7
Carne de cerdo									
Carne de pollo	2.378	2.361	2.432	2.420	2.441	2.445	2.439	-0,2	6
Embutidos	1.593	1.593	1.616	1.630	1.668	1.677	1.682	0,3	4
Pescado	2.775	2.761	2.749	2.726	2.735	2.756	2.743	-0,5	7
Huevo	1.400	1.346	1.347	1.304	1.304	1.278	1.244	-2,7	3
Grasas	2.073	2.062	2.067	2.071	2.096	2.095	2.075	-1,0	5
Otros Alimentos	1.460	1.459	1.478	1.513	1.538	1.538	1.549	0,7	4
Bebidas no Alcohólicas	2.765	2.738	2.745	2.740	2.743	2.755	2.766	0,4	7
Total	38.419	38.097	38.186	38.708	39.251	39.662	40.041	1,0	100

Nota: El costo diario se obtiene dividiendo el costo mensual entre 30.

Fuente: SEPSA con base en información del Instituto Nacional de Estadística y Censos (INEC). Boletín mensual del Costo de la Canasta Básica. Enero a julio. 2014

Variación con respecto al mes anterior.

Los subgrupos de alimentos que presentaron un **mayor aumento en el costo, con respecto al mes anterior, fueron las hortalizas con un 6,3%, carne de res 2,6%, leguminosas 2,4% y raíces y tubérculos 2%**. Por otro lado los que presentaron una disminución en su costo fueron los huevo, grasas, pescado, carne pollo y lácteos. Ver grafico 8.

Gráfico 8. Variación porcentual en el costo de los subgrupos de alimentos de la CBA Rural, en el mes de julio 2014.
En porcentajes

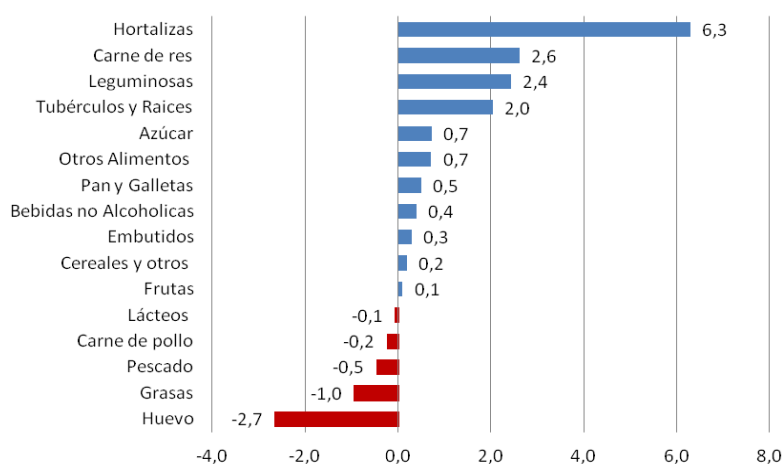

Fuente: INEC

A. Costo de la CBA de los tres niveles

A manera de resumen se presenta el Cuadro 4 con el costo promedio mensual per cápita de la Canasta Básica Alimentaria, CBA, para cada uno de sus tres niveles; donde se observa que el mayor costo lo tiene la CBA Urbana.

Cuadro 4. Costo per cápita de la Canasta Básica Alimentaria, en los niveles Nacional, Urbana y Rural. Julio 2014

(colones corrientes)

Subgrupo de alimento	Urbana	Rural	Nacional
Leguminosas	1.262	1.429	1.326
Hortalizas	4.077	4.136	4.100
Frutas	1.404	988	1.245
Tubérculos y Raíces	2.630	1.598	2.235
Azúcar	2.081	2.507	2.244
Pan y Galletas	4.394	2.584	3.703
Cereales y otros	4.495	4.529	4.508
Lácteos	5.305	4.792	5.109
Carne de res	4.053	2.980	3.644
Carne de cerdo	2.118		1.309
Carne de pollo	2.965	2.439	2.764
Embutidos	2.099	1.682	1.940
Pescado	2.974	2.743	2.886
Huevo	2.004	1.244	1.714
Grasas	2.612	2.075	2.406
Otros Alimentos	1.504	1.549	1.521
Bebidas no Alcohólicas	2.277	2.766	2.464
Total	48.254	40.041	45.118

Nota: El costo diario se obtiene dividiendo el costo mensual entre 30.

Fuente: SEPSA con base en información del Instituto Nacional de Estadística y Censos (INEC). Boletín mensual del Costo de la Canasta Básica. Julio 2014

Gráfico 9. Comportamiento de la CBA por mes, en sus tres niveles. Enero
Julio 2014
En colones

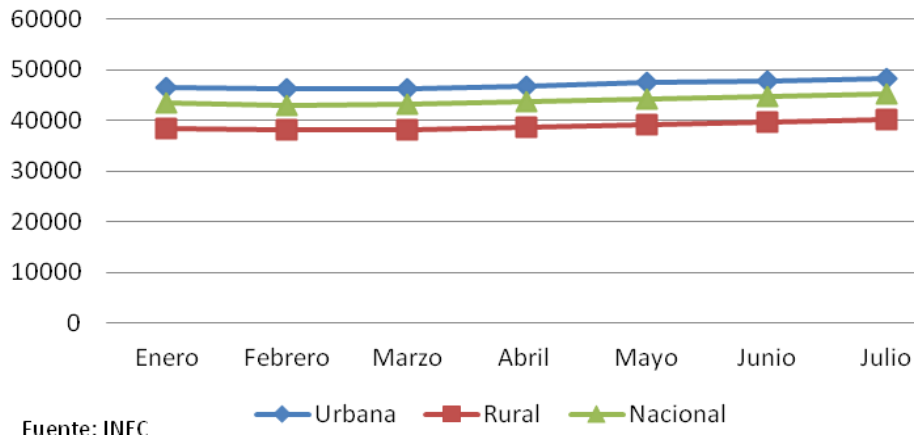

Anexo 1.

Costa Rica. Costo mensual de la CBA Nacional y variación Interanual. 2014-2013

Concepto	Costo de la CBA 2013						Costo de la CBA 2014							Variación % Julio 2014/julio 2013
	Julio	Agosto	Set.	Octubre	Nov	Dic	Enero	Febrero	Marzo	Abril	Mayo	Junio	Julio	
Leguminosas	1124	1093	1161	1161	1147	1155	1155	1164	1156	1201	1254	1294	1326	18,0
Hortalizas	3435	3443	3237	3304	3620	3485	3425	3316	3337	3562	3770	3857	4100	19,4
Frutas	1177	1285	1170	1195	1167	1174	1184	1205	1211	1226	1243	1244	1245	5,8
Tubérculos y Raíces	2036	2266	1833	1883	2103	2123	2072	1982	1850	1939	2014	2191	2235	9,8
Azúcar	2107	2348	2096	2101	2104	2115	2137	2123	2132	2203	2217	2227	2244	6,5
Pan y Galletas	3569	4230	3559	3558	3568	3566	3560	3560	3585	3657	3684	3684	3703	3,8
Cereales y otros	4318	4330	4317	4321	4322	4333	4356	4364	4394	4400	4454	4499	4508	4,4
Lácteos	4923	4944	5006	4989	5002	5039	5059	5054	5080	5121	5129	5113	5109	3,8
Carne de res	3464	3415	3443	3426	3409	3456	3495	3450	3414	3446	3437	3550	3644	5,2
Carne de cerdo	1230	1236	1267	1265	1275	1287	1300	1291	1305	1295	1313	1296	1309	6,4
Carne de pollo	2697	2744	2739	2729	2714	2675	2695	2676	2756	2742	2766	2771	2764	2,5
Embutidos	1787	1805	1806	1814	1830	1837	1837	1837	1863	1879	1923	1934	1940	8,6
Pescado	2769	2899	2777	2828	2883	2914	2919	2905	2892	2868	2878	2900	2886	4,2
Huevo	1834	1369	1906	1910	1956	2026	1930	1855	1856	1797	1798	1761	1714	-6,5
Grasas	2416	2099	2421	2410	2396	2395	2405	2391	2398	2402	2431	2431	2406	-0,4
Otros Alimentos	1461	1495	1460	1467	1448	1433	1434	1433	1452	1486	1510	1510	1521	4,1
Bebidas no Alcohólicas	2451	2749	2454	2463	2478	2455	2463	2439	2445	2441	2443	2454	2464	0,5
Total	42798	43750	42652	42824	43422	43468	43426	43045	43126	43665	44264	44716	45118	5,4

Fuente: SEPSA. Con información del INEC. Enero 2013 a 2014.